PICTORIAL SHANGHAI

民國二十五年六月六日

上海畫報

中華郵政特准掛號立劵之報紙
▶每三日出一張售大洋四分◀

◻航空署長張惠長夫人薛錦迴女士◻

（南京中華攝）

▲廣告刊例

新聞欄中（酒邊）中縫欄內分四格每格每次八元半格起碼

封面廣告每格每次六元計十五字高十九字闊半格起碼

第七〇〇期

▲本報價目

[illegible]

◻馬萬里先生鬻畫直例

武進馬君萬里以山水花卉翎毛名於世其德配湯眉蒨女士亦精擅花卉來滬鬻畫蓋已多年湯女士不幸於去冬仙逝馬君喪此良偶沈鬱孤悶幾欲焚其筆硯而作塵外之遊同人等以馬君懷此絕技前程正未可限何如以愛妻之心而移之於畫苟使吾國藝苑因馬君而得新壁壘亦未嘗非湯女士之所望也馬君經同人等再四諫勸遂復盡力丹青茲當遷居之始同人等更勸其爲德配湯女士紀念起見自登報日起凡求馬君之畫潤資照原例八折僅亦海內愛好藝者術所樂聞之歟

花卉（原例）

堂幅 四尺十六元 五尺二十元 六尺廿六元 八尺五十元 一丈二百元

屏條 每條照堂幅減半 橫幅同例

立軸 三尺以內十二元 三尺以外與四尺堂幅同

扇冊 每件四元

翎毛草蟲

堂幅 四尺二十元 五尺二十五元 六尺三十二元 八尺五十八元 一丈二百十二元

屏條 每條照堂幅減半 橫幅同例

山水

立軸 三尺以內十五元 三尺以外與四尺堂幅同

扇冊 每件五元 鳥獸蟲魚同例

堂幅 四尺三十二元 五尺四十元 六尺五十二元 八尺一百元 一丈二百元

屏條 每條照堂幅減半 橫幅同例

立軸 三尺以內二十四元 三尺以外與四尺堂幅同

扇冊 每件八元

點景補景青綠金箋均加半

王一亭 簫屋泉 吳待秋 謝公展 賀天健 同啓

收件處上海各大箋扇莊及本館外加墨費一成

總收件處上海武定路紫陽里一七八號蘭陵馬寓

THE FOREMOST PICTORIAL JOURNAL EVER PUBLISHED IN SHANGHAI. PUBLISHED EVERY 3 DAYS. ESTABLISHED 1925

——青年男女必讀之書——

結婚指導本報代售

△定價七角特價五角六分外埠加掛號郵費八分半▽

申報編輯馬崇淦編七專家合作之名著

全書目錄

序文 市社會局長潘公展

（一）倫理方面結婚指導 金陵女大國學主任劉麟生

一、倫理與結婚之關係
二、結婚根據倫理
三、倫理根據情理
四、結婚維持倫理

（二）法律方面結婚指導 大律師瞿紹伊

一、緒論
二、法律上之結婚效力
三、結婚前應有之注意
四、結婚之正當程序
五、結婚之無效及撤銷
六、贅婿
七、離婚
八、結論

（三）教育方面結婚指導 光華大學副校長廖茂如

一、結婚的目的是什麼
二、結婚的禮節應如何
三、什麼時候結婚最適宜
四、結婚後家庭組織應如何

（四）經濟方面結婚指導 大夏大學經濟學教授唐慶增

一、男女之收入問題
二、家庭之支出問題
三、結婚經濟組織之關係

（五）心理方面結婚指導 中央大學心理學教授艾偉

（六）生理方面結婚指導 震旦大學醫科主任宋國賓

一、緒論
二、婚前的指導
三、兩性的接觸
四、愛情是什麼
五、愛情是盲目的麼
六、愛情是有條件的麼

（七）美育方面結婚指導 英國牛津研究院會員著作家徐慶譽

一、引言
二、婚前指導
三、結婚之夕
四、婚後指導

一、美的意義
二、美的標準
三、理想的美
四、美人養成法

△……定閱本報一年……△

贈送新山海經一部

二月一日起以贈完爲止

張秋蟲先生之新山海經、傳誦一時、最近本報大批購進、贈送定閱諸君、自二月一日起、凡訂閱本報全年一份者、收大洋伍元、概贈新山海經一部、另售須大洋貳元伍角、如須本報郵寄者、請附郵費二角一分、凡定半年二份者、照例贈送、

□自怡印泥□

望眼欲穿之自怡印泥近始大批製成實爲近頃藝林之大收穫詳情已屢見本報及各報所述今日起開始發售價目自二元至五十元發售處北京路瑞康里849號惜陰書齋

□當代第一大書家鄭蘇戡先生書六不將軍陳向元太夫人壽序四□

有不為夫人有所不為而後可以有為古賢母有言以善養賢於祿養不時之榮固不與易無憂之樂也此三年中雲波萬變危其身以憂其親者踵相接而向元依依膝下菽水有餘懽　太夫人之為教何如耶史稱知興知廢向元年方強盛　太夫人又未篤老其必有所樹立以致其尊養者為日固甚長也是為序侍生陳寶琛頓首拜撰侍生鄭孝胥頓首拜書歲在重光協洽孟春穀旦

□日本婦運的過去與今後（竹中繁子）

竹中繁子女士爲日本婦女界聞人、主編朝日新聞附刊婦女界、著作甚多、尤努力於日本婦女解放及聯合國際婦女等實際工作、民十六曾與日華子會服部升子女士來華觀光、抵滬之日、在社交堂歡迎會上備聆高論、後又得黃郛女公子沈夫人之介紹、與予交遊多日、得知女士者實多、女士除精日文外、幷通中文、下卽女士最近用中文寫的論著、此外尙有給予很深奧之中文信、（黃警頑識）

□關於第五十九次議會婦人公民權之否決問題

社會的演進、到了今天、距人們的理想、還不知相差幾千萬里、一些國家、反在開倒車、更是不幸的消息、原來社會是全人類的棲息場所、要想把牠建築成一所光明燦爛的理想之鄉、非大家一致努力不可、然而國際間民族不平的爭論、社會婦女上差別待遇的呼聲、好似越演越激了、西方諸先進國、除却羅典系國家以外、婦人在國會裏都獲得了參政的權利、日本的婦人因着要求參政的運動、積年累月、奔走呼號、逼作滿城風雨了、我們的努力、我們的奮鬥、還在積增高、過去的一段、要說是失敗的灰燼、當說是成功的曙光還來得恰當些、第五十九次的議會、婦人公民權案已經否決了、事實上看來、已成明日黃花、但是失敗的光榮、仍有敍述的必要、

□政府的提案—所謂制限公民權案、經過了去年到今年的猛烈運動、結果使政府把婦人公民權案向議會提出、那就是現在喧囂塵上的制限公民權案、要明白什麼叫作制限公民權案、必須要把政府案的內容檢閱一下、

□政府提出婦人公民權案

▽資格年齡——男女均須二十歲（從前二十五歲）

▽居住限制——男女均一年（以前須二年）

▽範圍——女子方面除道府縣而外僅限於市町村、

▽對於妻子的特別制限——做妻子的、當選爲名譽職時、須得丈夫的同意、

以上的提案、是整個的政府案、牠的內容除了資格年齡和住居制限與男子同樣而外範圍只限制於市町村、幷且對於爲妻子的更加上一層限制、妻子當選爲名譽職時須得丈夫的同意、爲着使法律不與公民權衝突起見、把市制町村制改正了、幷且把以前的府縣制第六條、「凡府縣內市町村公民有府縣會議員的選舉權及被選舉權、」特別改成「府縣內市町村公民的男子有府縣會議員的選舉權及被選舉權、」照以前法律第六條解釋起來、男女既同屬公民、婦人公民權案可決以後、婦人在府縣會內、也能獲有選舉權及被選舉權、可是再加上男子二字、明明白白地把婦人公民權制限住了！

□政友會的提案——所謂完全公民權案

除了政府案而外、政友會對於婦人公民權案、別開生面、提一案、所謂完全公民權案是也、牠的內容如次、

▽資格年齡——男女均須廿五歲

▽住居制限——一年

▽範圍——女子與男子同、市町村道府縣、

政友會的提案、年齡方面、以現行法作標準、比政府案所定年齡要高、但內容却合男子一樣、而府縣制無更改的必要、單把市制町村制及北海道會誌改正一下得、

政友會反[illegible]政府案的理由、一是制限不必要、一是制限不必須、按時代精神看來、婦人的能力充實、所以制限不必要、要是急於賦與不完全的制限公民權、倒不如遲些時日、待完全公民權的實現、那還較佳、因之、制限亦不必須、

□鈕惕生先生女公子幼華女士肄業中華女子中學□（鑑榮攝）

□趙安之君比國博覽會出品之一□

□跋趙安之畫（記者）

武進趙安之先生、久嫺國畫、爲名流所讚賞、蓋其追摹宋元、心力俱至、又能參以活着、使萬花飛舞、一一生動、固非時下徒以輕倩側豔相逞者、所可媲美、去年比國博覽會以應褚民誼先生等約、特繪出品、獲有優獎、頃已運回國內、特攝影製版、公諸同好、凡愛得先生墨寶者、可向上海外灘東方匯理銀行王雲怡君或三馬路中南銀行惲寶詒君接洽可也、

□新光公司在日內攝有聲影片『雨過天靑』之一幕中主角林如心與陳秋風□（王明贈）

□傅竹嶺（眉）書聯（竹嶺爲靑主之子）□、（劉穎自滌寄）

上海商業儲蓄銀行

總行　甯波路九號

旅行支票分中英文兩式以便旅行分十元二十元五十元一百元四種在各大城鎮均有代理處可以兌現

回題梯維先生潘金蓮特刊　(丹翁)

金蓮妙劇擬文哥芳信芳芝指導歌
詩爲特刊助張目鶯花夢後感人多
鶯花夢荷濟羣兒或寄晶晶街望平
萬一浮沈良可惜金蓮絕句又題成
梯維滬錫覔雙丹拿手詩兒各不難
沆瀣多時成一氣神仙甯作假真看
浙江三馬路銀行實業樓頭函送將
顏色胡君先上畫而天而帝捧登場

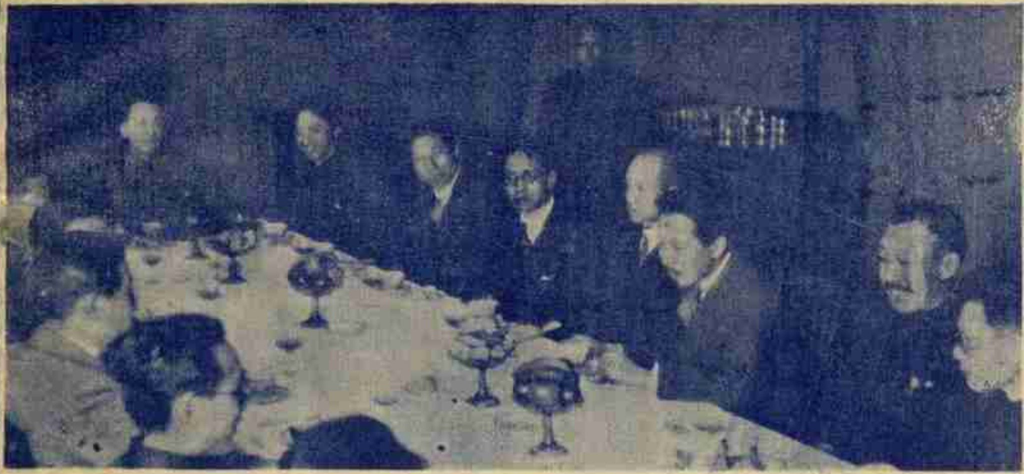

回平津各界首領歡宴張副司令回(東北新聞影片社攝)

回國議遼甯代表王[illegible]一對小學生演說之情形回(東北新聞攝影社攝)

回遼甯國選代表小史補　(記者)

削穎君記遼寧代表小史、惟王廣恩教德興二君不詳、玆補記於次、

回王廣恩　字則民、義縣人、日本高工畢業、遼甯紡紗廠總理、迫擊砲廠工廠主任、

回教德興　上期誤作敖德旺、字政辰、鳳城人、師範及法政專門畢業、省議會議員、國會議員、

回何豐林之兒婚謝啓　(記者)

前淞滬護軍使何豐林將軍在任時兼理市政、築路成績、爲前市長黃膺白先生所稱道、近在天津義租界五馬路十四號爲其次公子舉行婚禮、並通啟以謝衆賓云、

敬啟者、前以次子完婚、重荷良朋嘉惠、或則寵騶枉駕、用增蓬蓽之輝、或則附雁傳書、寵錫球琳之賜、凡此情文之稠疊、益增感篆於靡涯、謹謝未周、心藏彌切、林老衡作計、空存青犢之思、男大當婚、幸遂有家之願、幸子婦而問安視膳、庶堪稱晉高堂、辱親知之枉玉投瓊、猶復不遺遠道、臨風拜惠、與日俱深、專函蕪牋、敬鳴謝悃、謹頌台綏、諸維荃察不儩何豐林拜啟

回記吳寬仲先生　(道聽)

費四橋先生以沈寐叟鄭蘇戡諸家手札貽本報製版、皆致寬仲先生者、姚虞琴先生告愚曰、寬仲原名仲寬、以應試有同名者、丁倒之而爲字、氏吳、名慶燾、湖北襄陽人、以翰苑遊宦江西、曾任道員及提學使、靑亡不仕、以僧以終其身、故別署孤淸、一署炯然、寐叟稱爲尊者大師、皆以此也、先生棄世曾未數稔、而收藏兩膽、已流轉人間、愚嘗謂金石書畫、宜由國家建博物館以儲藏、既免輸諸海外、且垂久遠、而供同好之觀摩、海內不乏大收藏家、盍各興起、奉諸博物館、或合建一館、以爲首倡乎、跂予望之、

回第四屆運動會各校學生環行全場回(南京中華攝)

回公安局將調查外籍戶口　(摩靈)

海上一隅、五方雜處、良莠不齊、以故竊盜事件、層出不窮、華界自公安局舉行戶口登記以來、凡興遷等事、須先往局報告、故盜案較租界爲少、即綁匪亦以匿居租界爲多、故公安局以戶口調查、爲勢不可緩之舉、而近年外人之居留華界者亦日衆、向例、外籍居民不在調查之列、聞自本月十五日起、凡寄居華界之外籍戶口、一例調查登記、又工部局越界築路之居民、公安局爲保護主權起見、亦將同時前往調查、蓋即承認該地爲我國所管轄、頗聞日僑在中國內地者、較華美爲多、調查時、以語言之隔膜、頗費唇舌、故公局已印就空白表格、送交日僑聯合會、請其代爲分送塡就送還、該會亦甚表同情云、

回醉心棒球之周賢言　(摩靈)

海上足球健將以「鐵門」著稱之周賢言氏、自被選入埠際賽後、大紅特紅、凡優周氏守門者、靡不勝利、萬國杯、慈善杯之賽、即其例也、今者足球季已過、起而代之者有棒球網球、我國棒球技藝、素甚幼稚、且嗜之者亦不多、幸有宿將張國勳黎寶駿等竭力提倡、始有蓬勃氣象、星期六午後中華棒球場有麥令斯等之棒球友誼賽、並有軍樂隊在場助興、然觀者寥寥、推周賢言與陳廣添二君、則二時即至協進會守候、比賽時、復高踞看台上、凝神注視、其會味津津、每至精采處、亦隨衆水兵高聲喝采、手舞足蹈、觀客中有識爲周賢言與陳廣添者、亦以采聲、且頻頻向之注目、故周頗形侷促、恐陳本諳棒球、周亦深明此道、惟荒疎日久、無機會一顯身手耳、

回第四屆運動會南京女中學生回(南京中華攝)

回蘇州女中排球隊回(南京中華攝)

無敵牌唱片發音膠

本品出世未久、已得無上信譽、因其效用確實、絕詒非誕不、論何種牌號唱片、但除破碎劃損者外、任令滿面白花、走不動唱不出、以及沙沙作響、嗚嗚而停者、一經刷抹、立刻精神煥發、高唱入雲、最顯著的奇效、如梅蘭芳的俊襲人、程豔秋的文姬歸漢及碧玉簪、尙小雲的千金全德的嫁娶、言菊朋的廻龍閣、臥雲居士的徐母罵曹、經過多次開唱之後、中間有兩句唱不起來的缺點、用過發音膠以後、他就腔圓調穩、把絕好的韻味兒顯了出來、不由得點頭擊節、歎爲聞所未聞、你如不信、請試試、上海先施公司永安公司中華書局亨得利鐘表行餘昌鐘表行金聲得勝心聲快樂天樂天聲新聲三星百靈中國等各大唱片公司均有售、每瓶定價六角、每打六元、批發每羅六十元、別無回扣、發行者家庭工業社及各支分社經售處、

天上人間（二六五）（張恨水）

第七回　盛會集名花都沉慾海　寒宵吊瘦月忽起疑雲

這可是破天荒的舉動、男朋友從來沒有得到我這屋子裡來的、周秀峯笑道、這個我很知道、我對於你這種優待、是表示二十四分感謝的、黃麗華笑道、感謝那談不到、只要你承認我是你一個靠得住的明友、我就很滿意了、說着又格格的笑了一陣、周秀峯這話可不好說、說是靠得住的朋友嗎、未免有點肉麻、說是靠不住的朋友嗎、當然事實上不可能、因之自己也只好笑了一笑、坐在外邊屋子裏、略等了一等、黃麗華問咖啡要喝不要喝、又問點心要吃不要吃、或者弄點水果來吃、周秀峯都說不必、所以二人雖不見面、倒是很不寂寞、黃麗華修飾完了、換了一套鮮豔的衣服、提了一雙米色高跟皮鞋、當着周秀峯的面來換、換好了皮鞋、將一隻脚抬了起來、笑道、你看這鞋樣子好不好、是我仿照美國人樣子做的、周秀峯笑道、密斯黃、恐怕也不能完全學美國人的樣子吧、我聽說美國女子、多半是不穿襪子的、黃麗華笑道、不穿襪子也不要緊、可是在中國、這樣打扮的還少、若是那一個人這樣時髦、人家不會說是好看、只當了一種怪事去傳說、一個人讓別人當作怪物、那是討好不得好、何必呢、若是街上常看到打赤脚穿鞋子的、我準打赤脚、無論什麼事、是一個慣、只本人不論老少男女、大家打赤脚、也不有誰說不好呀、周秀峯笑道、雖然如此說、但是一件事情時興、總要有一個人開端、若是都以爲開端怕人家罵成怪物、那末、這件事就不會時興了、

九一四

白濁新藥　內服新藥　外用藥膏

最新出品　專治白濁　絕無流弊　屢試屢效

淸血滅毒　根本治療　服必全愈　愈必斷根

拔膿去腐　化毒生肌　專門要藥　兼治外症

總發行所　上海北京路中法藥房

五洲大藥房

人造自來血　五洲美容霜

補血生精　健胃強身　男女老幼　四時可服

滋肌嫩膚　香氣芬芳　早晚搽之　保持容顏

上海四馬路　總店　五洲分店發行

先施公司大減價念一天

國歷四月二十三起

全國唯一通信照相機關

東北新聞影片社

供給東北新聞照片

承攝印各種電影片

出租東北時事影片

瀋陽十一緯路一四〇號

無線電報掛一七五八號

大半還要歸功在這：明星花露水上

因為她每赴宴會，必有一種奇異的香氣，觸着群衆的嗅覺，立刻就能辨到是×女士的來臨，其實這時她還在大門首的甬道上，徐徐而行咧；於是芳名因之大噪。

中西藥房發行　各大商店均有出售